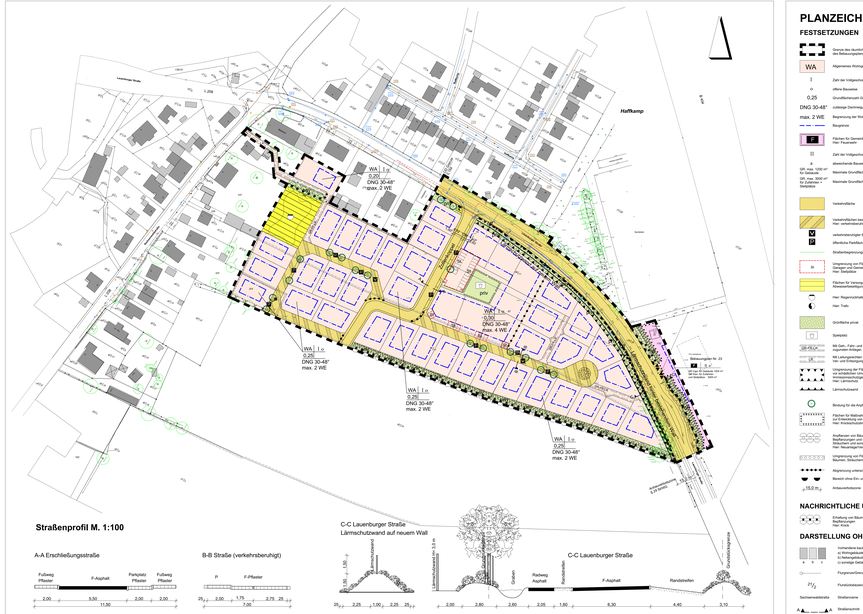

PLANZEICHENERKLÄRUNG

FESTSETZUNGEN

- Grenze des räumlichen Geltungsbereiches des Bebauungsplanes — § 9 Abs. 7 BauGB
- WA — Allgemeines Wohngebiet — § 9 Abs. 1 Nr. 1 BauGB
- I — Zahl der Vollgeschosse als Höchstgrenze — § 9 Abs. 1 Nr. 1 BauGB
- 0,25 — offene Bauweise — § 9 Abs. 1 Nr. 2 BauGB
- 0,25 — Grundflächenzahl GRZ — § 9 Abs. 1 Nr. 1 BauGB
- DNG 30-48° — zulässige Dachneigung — § 9 Abs. 1 Nr. 1 BauGB
- max. 2 WE — Begrenzung der Wohneinheiten — § 9 Abs. 1 Nr. 2 BauGB
- Baugrenze — § 9 Abs. 1 Nr. 2 BauGB
- FH — Fläche für Gemeinbedarf Hier: Feuerwehr — § 9 Abs. 1 Nr. 5 BauGB
- II — Zahl der Vollgeschosse als Höchstgrenze
- II — zwingend eingeschossige Bauweise
- GR max. 1200 m² — Maximale Grundfläche
- GR max. 3000 m² für Zubehörer + Stellplätze — Maximale Grundfläche für Zubehörer und Stellplätze
- Verkehrsfläche — § 9 Abs. 1 Nr. 11 BauGB
- Verkehrsfläche besonderer Zweckbestimmung Hier: verkehrsberuhigter Bereich — § 9 Abs. 1 Nr. 11 BauGB
- V — verkehrsberuhigter Bereich
- P — öffentliche Parkfläche
- Straßenbegrenzungslinie — § 9 Abs. 1 Nr. 11 BauGB
- St — Umgrenzung von Flächen für Nebenanlagen, Stellplätze, Garagen und Gemeinschaftsanlagen Hier: Stellplätze — § 9 Abs. 1 Nr. 4 BauGB
- Flächen für Versorgungsanlagen, für die Abfallentsorgung und Abwasserbeseitigung dient für Abfallcontainer
- Hier: Regenrückhaltebecken
- Hier: Trafo — § 9 Abs. 1 Nr. 12, 14 BauGB
- Grünfläche privat — § 9 Abs. 1 Nr. 15 BauGB
- Mit Geh-, Fahr- und Leitungsrechten zu belastenden Flächen Hier: Geh- und Fahrrecht für Anwohner — § 9 Abs. 1 Nr. 21 BauGB
- Mit Geh-, Fahr- und Leitungsrechten zu belastende Flächen zugunsten der Anwohner — § 9 Abs. 1 Nr. 21 BauGB
- Umgrenzung der Flächen für Vorkehrungen zum Schutz vor schädlichen Umwelteinwirkungen i. S. des Bundes-Immissionsschutzgesetzes Hier: Lärmschutz — § 9 Abs. 1 Nr. 24 BauGB
- Lärmschutzwand
- Sicherung für die Anpflanzung von Bäumen — § 9 Abs. 1 Nr. 25a BauGB
- Flächen für Maßnahmen zum Schutz, zur Pflege und zur Entwicklung von Boden, Natur und Landschaft Hier: Knickschutzstreifen — § 9 Abs. 1 Nr. 20 BauGB
- Anpflanzen von Bäumen, Sträuchern und sonstigen Bepflanzungen Hier: Anpflanzung von Bäumen, Sträuchern und sonstigen Bepflanzungen entlang der Straßenverkehrsflächen
- Umgrenzung von Flächen zum Anpflanzen von Bäumen, Sträuchern und sonstigen Bepflanzungen — § 9 Abs. 1 Nr. 25a BauGB
- Abgrenzung unterschiedlicher Nutzungen — § 16 Abs. 5 BauNVO
- Bereich ohne Ein- und Ausfahrt — § 9 Abs. 1 Nr. 11 BauGB
- Anbauverbotszone — § 9, BNStG

NACHRICHTLICHE ÜBERNAHME

- Erhaltung von Bäumen, Sträuchern und sonstigen Bepflanzungen Hier: Knick — § 9 Abs. 1 Nr. 25b BauGB

DARSTELLUNG OHNE NORMENCHARAKTER

- Vorhandene baulichen Anlagen Hier: Gebäude a) Wohngebäude b) Nebengebäude c) sonstige Gebäude
- vorgesehenen Grundstücksgrenzen
- Flurgrenzen/Grenzen
- künftig fortfallender Knick auf Wall
- Grundstücksbezeichnung
- Flurstücksbezeichnung
- Straßenbezeichnung
- vorhandene Bäume
- Straßenarten
- Bereich mit Aufpflanzung

TEIL B TEXT

1.00 Gestaltung der baulichen Anlagen (§ 84 LBO)

1.10 Sockelhöhen
Die Sockelhöhen der baulichen Anlagen (Oberkante = Oberkante Erdgeschossfußboden der baulichen Anlagen) dürfen höchstens 0,5 m über der durchschnittlichen Höhe der angrenzenden Straße liegen.

1.20 Traufe und Firsthöhen
Auf den ausgewiesenen allgemeinen Wohngebieten darf die Traufhöhe eine Höhe von 4,20 m, die Firsthöhe eine Höhe von 9,00 m nicht überschreiten. Die Traufhöhe wird gemessen zwischen dem Schnittpunkt der Außenwand mit der Dachhaut und der Fahrbahnmitte. Bezugspunkt für die Firsthöhe ist die Fahrbahnmitte.

1.30 Dachneigungen
Neben den festgesetzten Dachneigungen sind Dachertücher, Dachschleppungen, Dachaufsatzen und Pfanne mit anderen Neigungen zulässig.
Die Dachneigungen gelten nicht für Bauwerke (Zyrokdach) und neben den ausgewiesenen Dachneigungen auch andere Dachneigungen zulässig.

Dachformen
Es sind nur Satter, Küppelsatz, und Walmdächer zulässig. Pultdächer, versetzte Pultdächer sowie unsymmetrische Dächer sind unzulässig, außer bei Nebenanlagen, Carports und Garagen.

2.00 Überschreitung der Grundflächenzahl (§ 19 BauNVO)

2.10 Baugrundstücke
Die zulässige Grundfläche darf durch die Herstellung von Garagen und Stellplätzen mit ihren Zufahrten und Nebenanlagen um 100 % überschritten werden.

2.20 Garagen und Carports
Garagen und Carports dürfen die zulässige Grundfläche für die, zum Privatweg anschliessenden rückseitigen Grundstücke (ab gerade) 5 % überschreiten.

3.00 Überschreitung der Baugrenzen (§ 9 Abs. 1 Nr. 2 BauGB)

Ein Vorsatzen von untergeordneten Gebäuden wie Erker, Windfänge, Treppenhäuser, Schlaufenbrüstungen, Sonnendächern, Pflanzenvorsprüngen und Vordächer ist bis zu 3,00 m von den festgesetzten Baugrenzen zulässig.

4.00 Mindestgrundstücksgröße (§ 9 Abs. 1 Nr. 3 BauGB)

Die Mindestgrundstücksgröße der Baugrundstücke beträgt 600 m² in Bereich der Festsetzung GRZ 0,25 und 0,25.

5.00 Höchstzulässige Zahl der Wohnungen in Wohngebäuden (§ 9 Abs. 1 Nr. 6 BauGB)

Auf den Wohnbauflächen ist pro 600 m² Grundstücksfläche für ein Einzelhaus max. eine Wohnung zulässig, in Bereich der Festsetzung GRZ 0,25 und 0,25.

6.00 Private Stellplätze (§ 9 Abs. 1 Nr. 4 BauGB + § 84 Abs. 1 Nr. 8 BLBO)

Auf den Wohnbaugrundstücken mit der GRZ 0,2 und 0,25 sind je Wohneinheit mind. 30 m² Stellplatzfläche für mind. zwei private Stellplätze anzulegen.

7.00 Grünordnerische Belange (§ 9 Abs. 1 Nr. 20, 25 a und 25 b BauGB)

7.10 Anpflanzen von Bäumen und Sträuchern und sonstigen Bepflanzungen sowie Bindungen für Bepflanzungen und für die Erhaltung von Bäumen,Sträuchern und sonstigen Bepflanzungen (§ 9 Abs. 1 Nr. 25 a + b BauGB)
Entlang der Straßenverkehrsflächen Standorte und standortverträgliche Landsorte in der Mindestqualität Hochstamm, 3 x verpflanzt mit Ballen, Stammumfang 18-20 cm zu pflanzen. Die Pflanzbeete sind pro Baum mit einer Pflanzfläche von mindestens 10 m² und einer Mindestbreite von 2 m herzustellen. Es sind die Gehölzarten aus der unten aufgeführten Pflanzliste für Baumaufforstungen zu verwenden. Die Bäume sind dauerhaft zu erhalten und gleich durch die jeweils Art an den festgesetzten Standorten zu ersetzen

Pflanzliste für Baumaufforstungen
Bäume:

Acer campestre	Feld-Ahorn
Acer platanoides	Spitz-Ahorn
Carpinus betulus	Hainbuche
Fraxinus excelsior	Esche
Sorbus aucuparia	Eberesche

7.12 Die in der Planzeichnung gekennzeichneten Knicks sind dauerhaft zu erhalten. Bei Abgang von Gehölzen sind Ersatzpflanzungen und Ausbesserungen durchzuführen. Alle 10-15 Jahre sind die Knicks auf der Stock zu setzen. Einzelne Bäume sind im Abstand von 20 bis 50 m als Überhälter stehen zu lassen. Für Neuanpflanzungen im Bereich der Knicks sind ausschließlich standortheimische Gehölzarten gemäß der unten angeführten Pflanzenliste für Knicks zu verwenden.

7.13 Bei der Verlegung von Knicks sind diese fachgerecht umzusetzen. Das vorhandene Material (Knickwall mit Vegetation) ist unter möglichst wenigstender Störung des Bodenaufgefüges zu verlegen. Auf der Neuanlage von Knicks ist ein Knickwall in einer Höhe von 0,8-1,0 m und einer Breite von 2,5-3,0 m herzustellen. Die Knick ist zweireihig anzulegen. Die Pflanzung ist auf dem Wall mit einem Abstand von 0,5 m zu der Wallmitte vorzunehmen. Es ist jeweils jeweils 1 Jahre durch einen ununterbrochen Weidezaunzaun zu schützen. Darauf ist sicherzustellen,zu ersetzen. Es sind die Gehölzarten aus der unten angeführten Pflanzenliste für Knicks zu verwenden

Pflanzliste für Knicks
Bäume:

Acer campestre	Feld-Ahorn
Quercus robur	Stiel-Eiche
Sorbus aucuparia	Eberesche
Sträucher:	
Corylus avellana	Hasel
Crataegus monogyna	Weißdorn
Prunus spinosa	Schlehe
Rosa canina	Hundsrose
Sambucus nigra	Schwarzer Holunder

7.20 Maßnahmen zum Schutz, zur Pflege und zur Entwicklung von Boden, Natur und Landschaft (§ 9 Abs. 1 Nr. 20 BauGB)

7.21 Die festgesetzten Knickschutzstreifen sind als offene Vegetationsflächen zu erhalten sowie als Grün- und Knickbereich zu entwerfen und extensiv durch eine Wiese zweimal im Jahr zu pflegen. Die Knickschutzstreifen sind von jeglicher Bebauung und Versiegelung freizuhalten. Ausnahmen sind nur für Anlagen des Fußverkehrs und Kfz-Verkehrs zulässig.

Artenschutzrechtliche Hinweise:

- Gehölzfällungen dürfen nur in der Zeit vom 1.10. bis 28.(29.)02 außerhalb der Brutzeit von Vögeln - § 39 Abs. 5 Nr. 2 BNatschG vorgenommen werden
- Im Bereich von Erdbauarbeiten darf nicht ersichtlich der Zeit von April bis Juli erfolgen.

8.00 Lärmschutz (§ 9 Abs. 1 Nr. 24 BauGB)

a) Schutz vor von außen einwirkenden Geräuschen (Schallschutz gegen Außenlärm).

Zum Schutz des Plangebietsbereichs wird eine Lärmschutzanlage mit einer Länge von 245 m anlegt.
Die Lärmschutzanlage, Zeichn. der Zeichn. zum Planungsbereich, mit einer Gesamthöhe von 3 m (dem Gradienten der Straße Angepasst).

Zum Schutz der Wohn- und Büroaufenthalt wurden für Neu-, Um- und Ausbauten die maßgeblichen Außenlärmpegel gemäß DIN 4109 (Januar 2018) entsprechend den nachfolgenden Abbildungen festgelegt.

Abbildung B 1: maßgeblicher Außenlärmpegel für schutzbedürftige Räume, Maßstab 1:2.000

7.15 Innerhalb der in der Planzeichnung festgesetzten Flächen zum Anpflanzen von Bäumen, Sträuchern und sonstigen Bepflanzungen ist an jeder Stelle der lichtigen Lärmschutzanlage beidseitig der Lärmschutzwand eine dichte Strauchpflanzung mindestens einreihig zu errichten. Die Pflanzung ist mindestens mit einer Pflanzdichte von 1 Pflanze je 1,5 m² Grundfläche anzulegen. Es sind die folgenden Pflanzen zu verwenden und in jeweils durch einen durchgängigen Weidezaunzaun zu schützen. Darauf ist sicherzustellen,zu ersetzen. Im Falle eines nachzuhaltenden Abgangs der Gehölze ist für Ersatz zu sorgen.Es sind die Gehölzarten der unten angeführten Pflanzenliste für Knicks zu verwenden

Pflanzenliste für Bäume/sonstige Bepflanzungen
Bäume:

Acer campestre	Feld-Ahorn
Quercus robur	Stiel-Eiche
Sorbus aucuparia	Eberesche
Sträucher:	
Corylus avellana	Hasel
Crataegus monogyna	Weißdorn
Prunus spinosa	Schlehe
Rosa canina	Hundsrose
Sambucus nigra	Schwarzer Holunder
Viburnum opulus	Gewöhnlicher Schneeball

7.16 Die Bepflanzung ist nach Fertigstellung der Lärmschutzanlage, spätestens in der Pflanzperiode nach Fertigstellung der Lärmschutzanlage, vorzunehmen. Die Pflanzung ist mindestens 3 Jahre durch einen durchgängigen Weidezaunzaun zu schützen. Darauf ist sicherzustellen,zu ersetzen. Im Falle eines nachzuhaltenden Abgangs der Gehölze ist für Ersatz zu sorgen.Es sind die Gehölzarten der unten angeführten Pflanzenliste für Knicks zu verwenden

Pflanzenliste für Bäume/sonstige Bepflanzungen
Bäume:

Acer campestre	Feld-Ahorn
Quercus robur	Stiel-Eiche
Sorbus aucuparia	Eberesche
Sträucher:	
Corylus avellana	Hasel
Crataegus monogyna	Weißdorn
Prunus spinosa	Schlehe
Rosa canina	Hundsrose
Sambucus nigra	Schwarzer Holunder
Viburnum opulus	Gewöhnlicher Schneeball

7.17 Die Bepflanzungen sind nach Fertigstellung der Lärmschutzanlage, spätestens in der Pflanzperiode nach Fertigstellung der Lärmschutzanlage, vorzunehmen. Die Pflanzung ist mindestens 3 Jahre durch einen durchgängigen Weidezaunzaun zu schützen. Darauf ist sicherzustellen,zu ersetzen. Im Falle eines nachzuhaltenden Abgangs der Gehölze ist für Ersatz zu sorgen.Es sind die Gehölzarten der unten angeführten Pflanzenliste für Knicks zu verwenden

Pflanzenliste für Bäume/sonstige Bepflanzungen
Bäume:

Acer campestre	Feld-Ahorn
Quercus robur	Stiel-Eiche
Sorbus aucuparia	Eberesche
Sträucher:	
Corylus avellana	Hasel
Crataegus monogyna	Weißdorn
Prunus spinosa	Schlehe
Rosa canina	Hundsrose
Sambucus nigra	Schwarzer Holunder
Viburnum opulus	Gewöhnlicher Schneeball

Die Abbildung B 2 (siehe nachfolgende Seite) zeigt die Lärmbereiche, die überwiegend zum Schlafen genutzt werden.

Abbildung B 2: maßgeblicher Außenlärmpegel für Räume, die überwiegend zum Schlafen genutzt werden, Maßstab 1:2.000

Zur Errichtung, Änderung oder Nutzungsänderung bei Gebäuden in den nicht nur vorübergehend zum Aufenthalt von Menschen bestimmten Aufenthaltsräumen, die nach dem Inkrafttreten der Satzung errichtet werden, ist für das jeweilige Aufenthaltsraum anerkennbar nach den Anforderungen gemäß DIN 4109 (Januar 2018) zu verwenden.

Im Rahmen der jeweiligen Baugenehmigungsverfahren ist die Eignung der für die Aufenthaltsräume der Gebäude geeigneten Konstruktion nach den Kriterien der DIN 4109 (Januar 2018) nachzuweisen.

Zum Schutz der Nachtruhe wird ein gesamter Plangebietsgebiet bei Neubauten für Schlaf- und Kinderzimmer eine Belüftung mit geschlossenen Fenstern vorgesehen. Die Belüftung muss sicherstellen, dass die Hygiene, dass Sport der nächtlich entsprechende Werte und gesundheitsverträglich bleiben und die Anforderungen an das resultierende Schallinnenmaß gemäß den anwendbaren und ausgewiesenen Lärmpegelbereichen nach DIN 4109 erfüllt werden.

Von den vorgenannten Festsetzungen kann abgewichen werden, wenn im Rahmen eines Einzelnachweises ermittelt wird, dass aus der tatsächlichen Lärmbeteiligung geringere Anforderungen an den Schallschutz resultieren.

b) Schutz der Außenwohnbereiche

Balkonige Außenwohnbereiche wie Terassen, Balkone und Loggien sind in den in Abbildung B 3 und Abbildung B 4 ausgewiesenen Bereichen, die mindestens eine Lärmschutzwand oder Lärmschutzwand - Schallschutzwände zulässig.

Von den vorgenannten Festsetzungen kann abgewichen werden, wenn im Rahmen eines Einzelnachweises ermittelt wird, dass in der Mitte des jeweiligen Außenwohnbereichs der Orientierungswert für allgemeine Wohngebiete tags um nicht mehr als 3 dB(A) überschritten wird.

Abbildung B 3: Darstellung der geschlossen auszuführenden Außenwohnbereiche im eisenerstigen Bereich, Maßstab 1:2.000

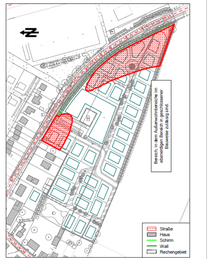

Abbildung B 4: Darstellung der geschlossen auszuführenden Außenwohnbereiche in den Obergeschossen, Maßstab 1:2.000

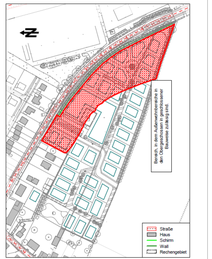

Von den vorgenannten Festsetzungen kann abgewichen werden, wenn im Rahmen eines Einzelnachweises ermittelt wird, dass in der Mitte des jeweiligen Außenwohnbereichs der Orientierungswert für allgemeine Wohngebiete tags um nicht mehr als 3 dB(A) überschritten wird.

Abbildung B 5: Bereiche in denen ein Ausschluss von Immissionsorten im Obergeschoss erforderlich ist, Maßstab 1:2.000

c) Schutz vor Gewerbelärm

In dem in der Abbildung B 5 dargestellten Bereich sind in den Obergeschossen vor schutzbedürftigen Räumen (Aufenthaltsräumen) keine Fenster zum Lüften zulässig. Ausnahmsweise können Fenster zum Lüften bei einer Verglasungsart Paxalarmfenster oder ähnlich geeignetes, dem Stand der Technik entsprechendes Fenster zulässig sein. Ausnahmsweise dürfen vorgelagert geschlossene Loggien, die ebenfalls dicht ausgeführt sind, vor schutzbedürftigen Aufenthaltsräumen zulässig sein. Die Fenster dürfen nicht geöffnet werden. Die vorgelagerte Loggia wird dann als Wintergarten ausgeführt. Nur an der dem der Fenster zur Loggia offen sein dürfen.

VERFAHRENSVERMERKE

1. Aufgestellt aufgrund des Aufstellungsbeschlusses der Gemeindevertretung vom 15.05.2018.
Die ortsübliche Bekanntmachung des Aufstellungsbeschlusses ist durch die Hansestadt Lauenburg/Elbe am 29.06.2018 durch Aushang an der Bekanntmachungstafeln.

2. Auf Beschluss der Gemeindevertretung vom 10.05.2018 wurde nach § 13 Abs. 2 Nr. 1 BauGB ein der Frühzeitigen Beteiligung der Öffentlichkeit und der Behörden und Träger öffentlicher Belange nach § 4 Abs. 1 BauGB gemäß § 13 Abs. 2 Nr. 1 BauGB abgesehen.

3. Die Entwurf dieses Bebauungsplanes, bestehend aus der Planzeichnung (Teil A) und dem Text (Teil B), sowie die Begründung, haben in der Zeit vom 07.07.2019 bis 02.08.2019 während folgender Zeiten, montags, dienstags, freitags von 8.00-12.30 Uhr, mittwochs von 7.00-12.30 Uhr, zusätzlich montags von 13.30-16.00 Uhr und donnerstags von 13.30-18.00 Uhr im Bürgerbüro des Amtes Schwarzenbek-Land, in 20493 Schwarzenbek, Grüner Straße 1, nach § 3 Abs. 2 BauGB öffentlich ausgelegen. Die öffentliche Auslegung wurde mit dem Hinweis, dass Stellungnahmen während der Auslegungsfrist von allen Interessierten schriftlich oder zur Niederschrift abgegeben werden können, von der Gemeinde mit Bekanntmachung vom 22.06.2019 durch Aushang an der Bekanntmachungstafeln und zusätzlich ortsüblich bekannt gemacht. Die Inhalt der Bekanntmachung der Auslegung der Planentwurfs und die nach § 3 Abs. 2 BauGB verfügbaren umweltbezogenen Informationen wurden online www.schwarzenbek-land.de/ba-bauleitplan.

4. Der Entwurf des Bebauungsplanes wurde nach der öffentlichen Auslegung geändert. Der Entwurf des Bebauungsplanes, bestehend aus der Planzeichnung (Teil A) und dem Text (Teil B), sowie die Begründung, haben in der Zeit vom bis ..... während folgender Zeiten, montags, dienstags,freitags von 8.00-12.30 Uhr, mittwochs von 7.00-12.30 Uhr, zusätzlich montags von 13.30-16.00 Uhr und donnerstags von 13.30-18.00 Uhr im Bürgerbüro des Amtes Schwarzenbek-Land, in 20493 Schwarzenbek, Grüner Straße 1, nach § 3 Abs. 3 BauGB erneut ausgelegen. Es wurde eine eingeschränkte Beteiligung nach § 4a Abs. 3 Satz 4 BauGB durchgeführt. Dabei wurde bestimmt, dass Stellungnahmen nur zu den geänderten und ergänzten Teilen abgegeben werden können. Die öffentliche Auslegung wurde mit dem Hinweis, dass Stellungnahmen während der Auslegungsfrist von allen Interessierten schriftlich oder zur Niederschrift abgegeben werden können, ... bis ..... durch Aushang an der Bekanntmachungstafeln ortsüblich bekannt gemacht. Die Inhalt der Bekanntmachung der Auslegung der Planentwurfs und die nach § 3 Abs. 3 BauGB verfügbaren umweltbezogenen Informationen wurden online www.schwarzenbek-land.de/ba-bauleitplan gemacht.

5. Der Entwurf des Bebauungsplanes wurde nach der öffentlichen Auslegung geändert. Der Entwurf des Bebauungsplanes wurde erneut die Belange und sonstigen Stellungnahmen erneut geprüft. Das Ergebnis wurde mitgeteilt. Der Entwurf des Bebauungsplanes, bestehend aus der Planzeichnung (Teil A) und dem Text (Teil B), sowie die Begründung, haben in der Zeit vom bis ..... während folgender Zeiten, montags, dienstags,freitags von 8.00-12.30 Uhr, mittwochs von 7.00-12.30 Uhr, zusätzlich montags von 13.30-16.00 Uhr und donnerstags von 13.30-18.00 Uhr im Bürgerbüro des Amtes Schwarzenbek-Land, in 20493 Schwarzenbek, Grüner Straße 1, nach § 3 Abs. 3 BauGB erneut ausgelegen. Es wurde eine eingeschränkte Beteiligung nach § 4a Abs. 3 Satz 4 BauGB durchgeführt. Dabei wurde bestimmt, dass Stellungnahmen nur zu den geänderten und ergänzten Teilen abgegeben werden können. Die öffentliche Auslegung wurde mit dem Hinweis, dass Stellungnahmen während der Auslegungsfrist von allen Interessierten schriftlich oder zur Niederschrift abgegeben werden können, ... bis ..... durch Aushang an der Bekanntmachungstafeln ortsüblich bekannt gemacht. Die Inhalt der Bekanntmachung der Auslegung der Planentwurfs und die nach § 3 Abs. 3 BauGB verfügbaren umweltbezogenen Informationen wurden online www.schwarzenbek-land.de/ba-bauleitplan gemacht.

6. Die Gemeindevertretung hat den Bebauungsplan, bestehend aus der Planzeichnung (Teil A) und dem Text (Teil B) am 27.08.2019 als Satzung beschlossen und die Begründung durch Beschluss gebilligt.
Kuddewörde, den 04.10.2019

gez. Gerlach
L. S. Bürgermeister

7. Die Satzung des Bebauungsplanes, bestehend aus der Planzeichnung (Teil A) und dem Text (Teil B), wird hiermit ausgefertigt und ist bekannt zu machen.
Kuddewörde, den 04.10.2019

gez. Gerlach
L. S. Bürgermeister

8. Die Satzung des Bebauungsplanes ist gemäß § 10 Landesbauordnung und nach Beschlussfassung durch die Gemeindevertretung vom 27.08.2019 Satzung durch Veröffentlichung (siehe Ziff. 1. vorstehende Verfahrensvermerk) bei der Bekanntmachung des Bebauungsplanes Nr. 25, für das Gebiet

"Wohngebiet Lauenburger Strasse
südlich der Lauenburger Strasse, Flurstücke 61/11, 61 /68/17"

bestimmt aus der Planzeichnung (Teil A) und dem Text (Teil B).

Hinweisen
Es gilt die Bekanntmachungsordnung (BekaNVO) in der Fassung der Bekanntmachung vom 21. November 2017 (BGBl. III. 3790), Berichtigung des Planfehlers nach der Planzeichenverordnung 1981 vom 18.12.1990 (BGBl. I 1991 S. 58).

9. Aufgrund des § 10 des Baugesetzbuches sowie nach § 84 Landesbauordnung wird nach Beschlussfassung durch die Gemeindevertretung vom 27.08.2019 folgende Satzung über die 1. vereinfachte Änderung des Bebauungsplanes Nr. 25, für das Gebiet

"Wohngebiet Lauenburger Strasse
südlich der Lauenburger Strasse, Flurstücke 61/11, 61 /68/17"

bestimmt aus der Planzeichnung (Teil A) und dem Text (Teil B).

Hinweisen
Es gilt die Bekanntmachungsordnung (BekaNVO) in der Fassung der Bekanntmachung vom 21. November 2017 (BGBl. III. 3790), Berichtigung des Planfehlers nach der Planzeichenverordnung 1981 vom 18.12.1990 (BGBl. I 1991 S. 58).

Kuddewörde, den 04.10.2019

gez. Gerlach
L. S. Bürgermeister

10. Die Satzung über die 1. vereinfachte Änderung des Bebauungsplanes Nr. 25 ist mit Ablauf des 14.10.2019 durch Veröffentlichung (siehe Ziff. 1. vorstehende Verfahrensvermerk) bekanntgemacht worden. Die Satzung ist mit Begründung und zusammenfassender Erklärung über die Art der Berücksichtigung der Umweltbelange und der Abwägung ist auf Dauer bei der Gemeinde Kuddewörde, Grüner Straße 1, 21521 Dassendorf zur Einsicht bereitgehalten worden. Auf die Rechtswirkungen des § 215 Abs. 2 BauGB wurde ebenfalls hingewiesen worden. Auf die Rechtsfolgen des § 84 Abs. 3 LBO wurde ebenfalls hingewiesen. Die Satzung ist seitdem am 15.10.2019 in Kraft getreten.
Kuddewörde, den 17.10.2019

gez. Gerlach
L. S. Bürgermeister

Hinweis:
Die Ziffer 4 Nr. und zur Einsicht im Amt Schwarzenbek-Land bereit gehalten.
Kuddewörde, den 04.10.2019

gez. Gerlach
L. S. Bürgermeister

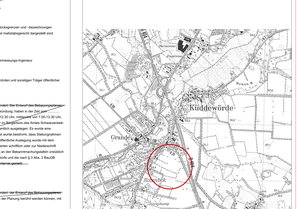

ÜBERSICHT

SATZUNG DER GEMEINDE KUDDEWÖRDE ÜBER DIE 1. VEREINFACHTE ÄNDERUNG DES BEBAUUNGSPLANES NR. 25

GEBIET: "WOHNGEBIET LAUENBURGER STRASSE SÜDLICH DER LAUENBURGER STRASSE, FLURSTÜCKE 61/11, 67, 68/11"

ARCHITEKT+PLANER HANS-JÖRG JOHANNSEN
Bornweg 13
21521 Dassendorf
Tel. 04104-4845
E-Mail arch.joerg.johannsen@online.de

1. VER. ÄND. DES BEBAUUNGSPLANES NR. 25 DER GEMEINDE KUDDEWÖRDE

STAND: ORIGINALAUSFERTIGUNG